

MEZZOCORONA

Documenti



Supplemento al n. 1 marzo 2000
Notiziario trimestrale del Comune di Mezzocorona
Spedizione in a.p. - art. 2 comma 20/c legge 662/96 - Filiale di Trento



1995-2000: 5 anni di vita amministrativa

La legislatura '95-2000 è iniziata quasi in contemporanea al trasferimento degli uffici nella nuova sede municipale di Palazzo Firmian, ritornando così simbolicamente in quel palazzo che nel passato storico reggeva le sorti amministrative della nostra Borgata.

Cinque anni passati velocemente, ricchi di attività, di opere pubbliche realizzate e di molteplici iniziative a sostegno delle attività economiche, sociali, culturali e sportive.

Attività ed opere che sinteticamente, all'interno di questo supplemento del notiziario, si vogliono riportare all'attenzione, facendo in tal modo anche un dovuto rendiconto di quanto realizzato.

In attività alla quale hanno partecipato, con ruoli diversi: gli organi comunali (consiglio, giunta, sindaco), il personale dipendente e tutto lo staff di tecnici e collaboratori che in diversa maniera hanno prestato la loro opera per andare incontro alle esigenze della Comunità.

In questi 5 anni sono state affrontate numerose attività: estremamente evidenti come i lavori pubblici e meno appariscenti quali le attività espresse dagli altri settori dell'amministrazione comunale quali la ragioneria, la segreteria e l'anagrafe.

Particolare soddisfazione è venuta dalla "battaglia" intrapresa per contrastare le progettazioni SEPI di collegamento fra l'autostrada A22 e la Rocchetta, che avrebbero significato un enorme sacrificio di terreno agricolo e che non avrebbero comunque risolto l'annoso problema del traffi-

co da e per la Valle di Non. La scelta operata dalla Giunta Provinciale di realizzare la sinistra Noce con le circonvallazioni di Mezzolombardo in galleria ha rappresentato una vittoria di tutta l'amministrazione comunale e di tutta la Comunità, con le associazioni e comitati, che hanno fortemente voluto questa soluzione perché più rispettosa dell'ambiente e perché potrà finalmente e definitivamente ri-

solvere il problema della viabilità nel tratto Trento - Valle di Non.

Grande attenzione è stata altresì posta alla pianificazione del territorio con l'approvazione del Piano dei Centri Storici e con l'approntato studio propedeutico per la revisione del Piano Regolatore Generale. Questa legislatura ha anche visto l'importante nascita dell' *A z i e n d a* Intercomunale Rotoliana (A.I.R.) per la gestione dei servizi di rete quali la luce, l'acqua e prossimamente anche il metano.

Sono stati anche 5 anni caratterizzati da incontri con la popolazione e da grandi dibattiti sulle problematiche locali, quali, ad esempio, il referendum sulla destinazione da dare all'area ricreativo/sportiva di Stont. Dibattiti comunque sempre corretti, improntati su un civile confronto di opinioni.

In qualità di Sindaco, voglio ringraziare tutti quanti hanno partecipato e collaborato alla vita amministrativa di questa legislatura, dai colleghi consiglieri comunali, ai dipendenti/collaboratori e soprattutto i concittadini che attraverso il loro impegno nella vita di tutti i giorni hanno contribuito a rendere Mezzocorona sempre più vivibile e bella.

Il Sindaco
Marco Trapin



Il Consiglio comunale

Insieme per Mezzocorona

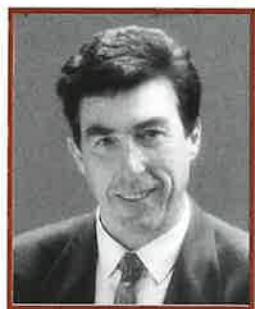

Il Sindaco Marco Trapin



Bruno Maccani subentrato a Giovanni Bazzanella



Mario Dalri



Pierfranco Giovannini



Gino Luchin



Bruno Dorigati



Giuseppe Negri

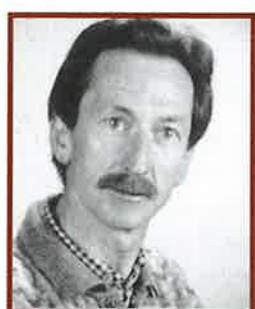

Leone Melchiori



Cristina Tait

Indipendenti per Mezzocorona



Mauro Fiamozzi



Maurizio Lechthaler



Vittorio Tonazzo subentrato a Sandro Pancher

Lista Civica Progressista



Roberto Pedron subentrato a Fabio Martinelli



Corrado Mustaffi



Gabriella Zanini



Fausto Sonn

PATT - Partito Autonomista



Luca Coletti



Ezio Permer



Piergiorgio Trapin



Carlo Tonioli

La Giunta comunale

Trapin Marco	Sindaco - Personale - Edilizia e urbanistica
Tait Cristina	Vicesindaco - Attività sociali, assistenziali - Sanità
Luchin Gino	Industria - Commercio - Artigianato - Lavoro - Attività sportive
Negri Giuseppe	Attività culturali - Istruzione - Informazione - Protezione civile
Dorigati Bruno	Lavori pubblici - Agricoltura - Territorio - Viabilità e Ambiente
Sonn Fausto	Bilancio - Finanze e patrimonio - Montagna - Turismo

Presidente Consiglio Comunale: **Mustaffi Corrado**

Le opere realizzate

Lavori Roggia Grande



La Roggia Grande è una proprietà demaniale. In questi anni è stata rifatta totalmente nella parte a valle della Centrale Idroelettrica.

Il Comune si è assunto il tratto dalla Centrale alla Stazione F.S., corrispondente al tratto urbano dove alla funzione irrigua si associa la funzione di sgrondo delle acque bianche.

L'opera è stata rifatta con pannelli in calcestruzzo e nelle zone di maggior interesse paesaggistico con un rivestimento in pietra naturale.

Sono state mantenute alcune situazioni originarie come i dislivelli cui corrispondevano le utilizzazioni dell'acqua come forza motrice (molini).

Sottopassi ferroviari

Il problema dell'attraversamento stradale della F.S. si è aggravato negli ultimi anni, causa soprattutto l'aumento del traffico ferroviario. La costruzione delle

opere sostitutive ai passaggi a livello fa seguito ad un convenzione fra l'ente F.S., la P.A.T. e il Comune di Mezzocorona. È stato predisposto un progetto generale delle opere, con finanziamento parzialmente a carico della P.A.T. e delle F.S..

L'esecuzione, con relativi espropri per l'acquisizione delle aree, è rimasta a carico delle F.S.. L'intervento ha comportato la risistemazione della viabilità agricola della zona (i passaggi a livello in funzione erano 6).

Il piano originario di progressione dei lavori è stato stravolto a causa del recesso della prima ditta appaltatrice, di tensioni per l'occupazione delle aree da occupare in Via Canè, e di ritardi accumulati durante il proseguo dei lavori.

Si è così giunti all'apertura ufficiale nel dicembre 1998 del sottopasso al 1° casello e di quello intermedio di interesse prevalentemente agricolo, mentre per quello di maggiore interesse, sulla S.P. 29, Via Canè i lavori hanno superato il momento più critico, lo spostamento dei sottoservizi, ed ora procedono celermente con previsione di consegna del manufatto da parte delle F.S. entro l'anno in corso.



Malga Kraun

Anche la Malga Kraun come tutte le malghe del Trentino ha subito in passato anni di abbandono per mancata utilizzazione come bene silvo-pastorale.

Negli ultimi anni si è cercato un utilizzo più rivolto all'utenza turistica trasformandolo in Rifugio Alpino. A tal fine sono stati fatti notevoli interventi di ristrutturazione per adeguare l'immobile a questo uso ed alle relative normative.

Si è provveduto a rifare i servizi igienici, il locale cucina, gli impianti elettrici ed idraulici e gli arredi delle stanze al piano superiore. La struttura è ora dotata di acqua corrente calda e fredda e di energia elettrica ottenuta mediante pannelli solari.

La gestione è stata affidata per un periodo di 5 anni, in scadenza il prossimo anno.

Con quest'anno sarà ricavata nella vecchia stalla una sala per usi occasionali in coincidenza con manifestazioni delle associazioni della borgata alla Kraun.

Lavori al Monte

L'intervento più interessante in questi anni al Monte è stato realizzato in collaborazione con la P.A.T. - Servizio Ripristino Ambientale - per il miglioramento di singole aree al fine di una maggiore vivibilità e fruibilità in senso turistico-ricreativo. La squadra addetta all'esecuzione dell'opera era composta da lavoratori dei "progetti speciali della P.A.T."

Il Comune è intervenuto con la progettazione degli in-

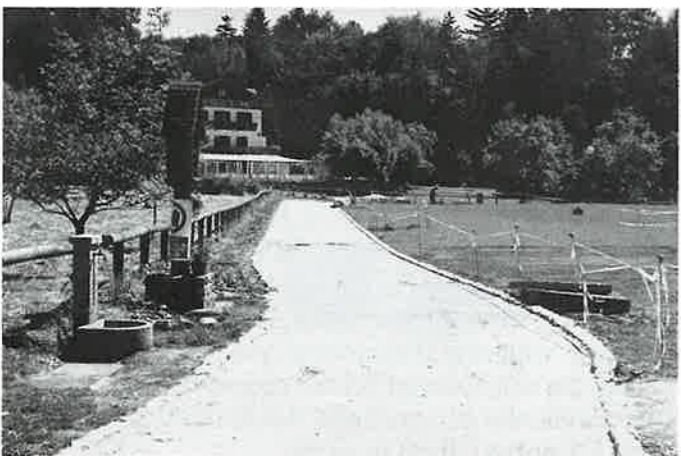

terventi e con il finanziamento della parte impiantistica. Con questo e con altri interventi si intende valorizzare sempre più l'area centrale del Monte, gli "Spiazzi", quale fulcro delle proposte turistiche del Monte, tutelandolo dal traffico veicolare.

Fognatura al Monte

Da poco sono iniziati i lavori per la costruzione della fognatura al Monte. La particolarità dell'intervento non sta nella rete fognaria prevista al Monte, di tipo tradizionale e progettata per servire a gravità tutto l'abitato della zona, ma nel voler convogliare a valle i reflui mediante una condotta parzialmente aerea sulla parete rocciosa soprastante la valle della "Villa". Si è arrivati a questa decisione nella convinzione che gli oneri del convogliamento a valle non siano superiori ad un impianto di depurazione in quota e soprattutto l'impianto sia più gestibile e con minori oneri di gestione ordinaria.



Il depuratore della P.A.T. al servizio dei 4 Comuni di Mezzocorona - Mezzolombardo - San Michele all'Adige e Faedo viene ora potenziato per assolvere con più efficacia le sue funzioni.

Strada delle Longhe



Dopo vari interventi effettuati in precedenza si è intervenuti nei 2 tratti più critici (Valle Villa - a monte della zona "crocefisso") sistemando la

pavimentazione con "smoleri" come nei tratti precedentemente pavimentati rendendo con ciò più agevole e sicura la transitabilità. Dopo l'apertura al transito delle strade forestali a tutti i censiti del Comune deciso dalla P.A.T., il Comune è intervenuto vietando finora il transito sulla strada nel periodo estivo nelle giornate festive per far sì che il Monte non perda la sua caratteristica di oasi lontana dal traffico veicolare.

Arredo centro storico



I 2 interventi più significativi sono stati la sistemazione della parte della Piazza Chiesa antistante il Municipio con ricollocazione del Monumento ai Caduti e ricostruzione sul sito originario della fontana che in passato ha sempre caratterizzato la Piazza. Nelle strade del centro storico si è provveduto al rifacimento totale degli impianti di illuminazione pubblica con una tipologia di lanterne tradizionali.

Con l'occasione si è provveduto anche a predisporre tutte le canalizzazioni per l'interramento delle linee elettriche.

Sono in corso interventi di pavimentazione nelle zone circostanti la Piazza della Chiesa. Nella stessa Piazza viene in questi giorni rifatta la pavimentazione bituminosa è però convinzione generale che in futuro, bisognerà intervenire con una sistemazione più decorosa e costosa della Piazza stessa, solamente però dopo che sarà trovata una alternativa ai numerosi parcheggi che ora rendono poco vivibile quest'importante zona del paese.

Lavori in Via Baron Cristani

Gli edifici di maggior interesse pubblico esistenti sulla Via sono la Casa di Riposo e centro alloggi protetti "S. Gottardo", ove è ubicata anche la sede dell'Associazione Anziani. Proprio in funzione di queste strutture pubbliche si è intervenuti con un allargamento stradale per ricavare anche posti macchina indispensabili in questa zona del centro storico. L'intervento ha rispettato l'aspetto tradizionale con la ricostruzione del muro di contenimento in massi "ciclopici".



A monte del parcheggio è stata realizzata una passerella pedonale di collegamento fra le 2 strutture per integrare sempre più gli alloggi protetti con i servizi offerti dalla Casa di Riposo.

Si è provveduto anche al rifacimento totale del muro di contenimento ad ovest della Casa di Riposo che con gli anni presentava una situazione statica precaria. L'intervento ha permesso un leggero allargamento della sede stradale nel punto più stretto. Anche in questo caso si è voluto riprendere l'aspetto originario abbinando l'affidabilità di un muro in calcestruzzo con l'esteticità del paramento esterno in pietra locale.

Via alla Grotta

La Via alla Grotta deve sopportare il traffico veicolare degli utenti della funivia.



Pur essendo stata allargata in tempi passati è caratterizzata da varie strozzature, alcune dovute alla presenza di edifici e quindi irrisolvibili, altre legate in particolare alle opere effettuate in passato dal Servizio Bacini Montani della P.A.T. per regimentare il "rio della Villa".

L'intervento in via di ultimazione è teso a migliorare la viabilità, eliminare certe strutture (vasca di decantazione) inutili e permettere ove possibile la sosta dei veicoli.

In accordo con gli uffici provinciali competenti si è aumentata la capacità di contenimento del bacino soprastante conservando a cielo aperto, ma coperto con un grigliato, il tratto di canale esistente.

Con successivo intervento sulla Via alla Grotta verrà ripristinata la pavimentazione con i materiali esistenti "smoleri" e asfalto.

Anche la Funivia Monte Mezzocorona S.p.A., con contributo comunale, si è attivata per una ristrutturazione del fabbricato a valle, rinnovando i servizi ed ampliando il locale aperto al pubblico eliminando nel contempo le barriere architettoniche.

Via Dante



Sul lato est della Via è stato costruito, ove mancante, il marciapiede per collegare la scuola elementare con la Piazza della Chiesa. È stato necessario espropriare i proprietari ivi affacciati. I materiali usati sono di tipo tradizionale. L'intervento stradale sarà terminato a breve con la pavimentazione che dovrà raccordarsi con il previsto intervento presso il piazzale del-

le scuole elementari e relativo attraversamento pedonale.

Caserma Vigili del Fuoco

L'ampliamento si è reso necessario per adeguare la



sede del Corpo Vigili del Fuoco all'aumentata disponibilità di uomini e mezzi. L'intervento ha comportato la copertura del piccolo cortile interno ricavandone un'ampia sala.

L'intervento permette ai nostri Vigili di operare adeguatamente sotto la protezione del loro Santo protettore "S. Floriano", che gli stessi hanno lì collocato, grazie anche alla disponibilità del Parroco che ha concesso in uso l'antica statua lignea.

Ex Mulino

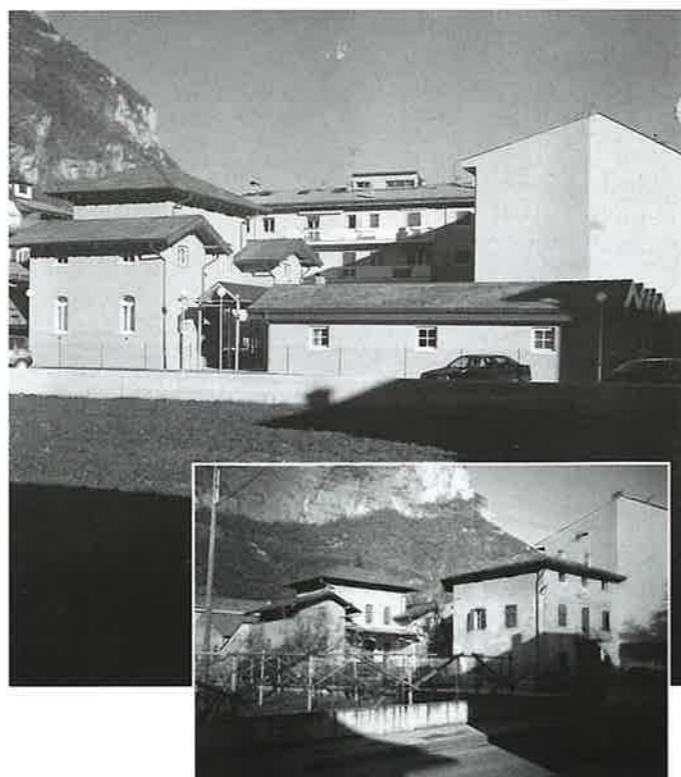

Il recupero dell'edificio ex Mulino ha permesso di dare una adeguata sistemazione agli ambulatori medici nella parte nuova dell'edificio ed ai giovani del gruppo "Telemaco" nell'edificio recuperato.

Nello stesso sono rimasti anche a vista gli impianti di molinatura che per decenni hanno rappresentato un'importante attività economica. Si è così effettuato un piccolo esempio di recupero di archeologia industriale per ricordare l'economia rurale del passato.

Interventi vari di sistemazione stradale, costruzioni marciapiedi e impianti di illuminazione pubblica

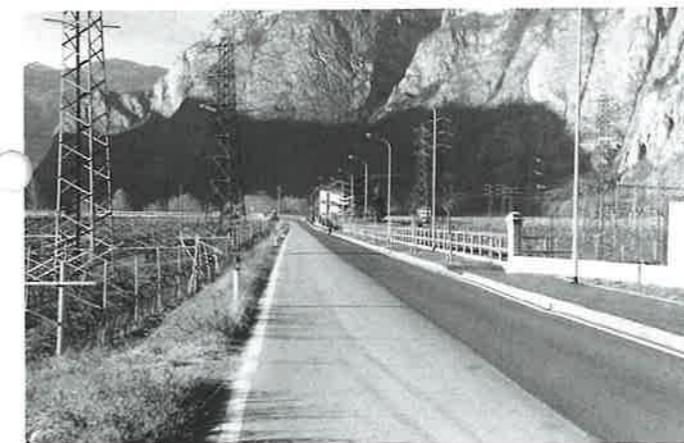

Interventi di questo tipo sono stati realizzati in varie zone del paese. Fra i principali si segnalano quelli in Via Roma con l'allargamento stradale, costruzione del marciapiede e rifacimento totale dell'illuminazione pubblica che ha richiesto l'esproprio di terreni privati per la sua effettuazione.

Via Romana e Via S. Michele, costruzione ex novo di un marciapiede e relativa sistemazione stradale.

Via Borgo Nuovo (strada verso Roverè della Luna): costruzione di un marciapiede di cui è prevista la continuazione fino al capitello di S. Marco.

Via Cesare Battisti, tratto canalone Centrale - Ponte Fucine costruzione di marciapiede in funzione della viabilità pedonale diretto alla località Ischia Burrone Giovannelli ed a Mezzolombardo.

Via Teroldego Via Fenice e cavalcavia ferroviario: formazione ex novo di impianti di illuminazione pubblica. Zone ove sono presenti importanti attività industriali e di accesso alla borgata.

Completamento campo da calcio

La costruzione della tribuna presso il campo da calcio comunale ha completato i lavori alla struttura sportiva. La tribuna in cemento armato idonea ad ospitare 400 posti a sedere, dotata di una adeguata copertura in struttura metallica, consente agli sportivi di assistere comodamente alle partite di calcio.



Edificio Scuole Medie

La struttura, funzionale come disponibilità di spazi, è stata costruita a suo tempo dall'ITEA con componenti prefabbricati e scelta dei materiali molto economica che spesso si è rivelata non duratura. Gli interventi di manutenzione straordinaria sono consistiti soprattutto nella sostituzione dei serramenti esterni, rifacimento copertura della palestra, tinteggiatura esterna del fabbricato.



A questi si è aggiunta la costruzione ex novo della copertura in travi lamellari dello spazio antistante l'entrata, dove si radunano gli alunni prima dell'entrata. È stata realizzata una moderna aula di informatica con possibilità di utilizzazione anche per corsi extra-scolastici.

Sono in corso ulteriori interventi per la messa a norma degli impianti, l'allestimento di aule ad uso speciale e miglioramenti alla palestra.

Per gli interventi di conduzione e manutenzione di interesse scolastico si è raggiunto con gli altri Comuni interessati all'utenza scolastica (Roverè della Luna, San Michele all'Adige, Faedo) un accordo per la ripartizione delle spese.

Casa Via Canè

Il fabbricato è stato interessato da interventi di manutenzione straordinaria tesi a dare decoro e funzionalità all'edificio: tinteggiatura e sostituzio-



ne serramenti esterni, rifacimento tetto. Attualmente i piani superiori sono utilizzati come abitazioni, mentre il piano terreno, ex ambulatori medici, sarà utilizzato prossimamente come centro diurno di igiene mentale.

Canale Novali



Parte del canale, ad uso irriguo, è stata rifatta totalmente con canaletta prefabbricata del tipo utilizzato anche in altre zone del paese per interventi analoghi.

Bocciodromo



La costruzione risale al rifacimento di tutta la struttura sportiva di Via Sottodossi.

Più recentemente, su sollecitazione degli sportivi interessati, si è intervenuti con un ulteriore lotto di interventi per tamponare lateralmente il manufatto onde permetterne l'uso invernale; inoltre anche l'impiantistica è stata resa indipendente per consentire la totale indipendenza d'uso del bocciodromo rispetto agli altri impianti.

A.I.R.

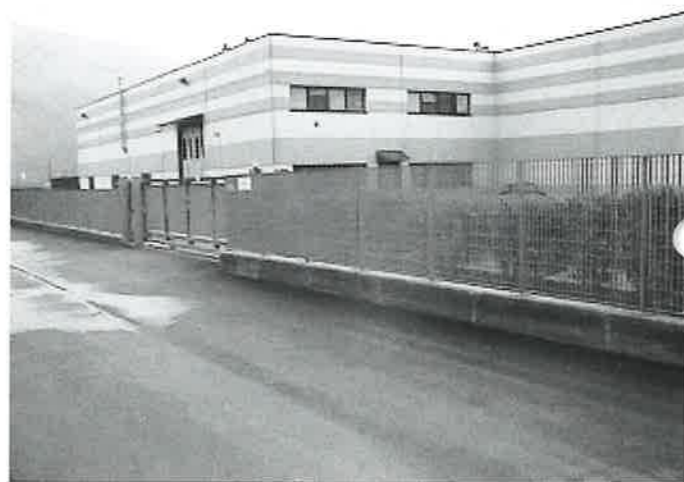

Al di là dell'attività sul territorio che deve essere svolta dall'Azienda, il suo sorgere è stato salutato come la prima iniziativa concreta di rilevante importanza partita in collaborazione fra i Comuni rotaliani.

L'Azienda si occupa della distribuzione dell'energia elettrica, dell'acqua potabile e della rete fognaria nei tre Comuni e del metano a Mezzolombardo; è retta da un autonomo Consiglio di Amministrazione ed ha la forma giuridica di azienda consorziale, con possibilità di essere trasformata in S.P.A.. In essa sono confluiti patrimoni e personale che prima nei tre Comuni erano funzionali all'assolvimento degli stessi compiti.

Opere difesa abitato



Si è completato anche il secondo intervento previsto dallo studio originario per la difesa a monte dell'abitato da franamenti di tipo massivo.

La parte interessata, "Laiti", già presenta una alberatura che concorre a rallentare eventuali massi caduti per cui la tipologia di intervento adottata è stata un tomo armato, però senza il vallo a monte, come nella zona a oriente, più esposta al rischio di cadute. Nelle zone più a rischio, le estremità ed in particolare la zona funivia, si sono tese strutture metalliche a rete apposite, vista la pendenza notevole del versante.

L'intervento è teso a ridurre i rischi a carico degli abitanti della zona sottostante; ora attendiamo che i vari piani urbanistici prendano atto di quanto realizzato e consentano maggior libertà d'azione dal punto di vista dell'uso del territorio nella zona ora classificata "a rischio geologico".

Via Egheti - Via S. Marco



Costruire o potenziare strade all'interno del centro abitato è sempre scelta difficile e di esecuzione talvolta contrastata soprattutto da proprietari espropriati delle loro proprietà. Arrivare all'allargamento di Via Egheti non è stato facile; soprattutto il timore che sulla strada possa essere dirottato in tutto o in parte il traffico pesante che interessa Mezzocorona ha reso dubbiosi i residenti sull'opportunità dell'opera e li ha fatti schierare apertamente contro la realizzazione. Grosse difficoltà sono sorte anche dal voler rispettare per quanto possibile gli edifici e loro pertinenze sorti in passato senza tener conto delle esigenze viabilistiche.

La strada realizzata, dichiaratamente di interesse comunale, crediamo sia un buon compromesso che finalmente porta decoro ed un servizio essenziale in questa zona periferica del paese.

Zona sportivo - ricreativa a Stont

Sono a buon punto i lavori di riqualificazione dell'area. Il campo di calcio è stato notevolmente ridot-



to, come da progetto, per lasciare spazio a zone verdi ed a un'area di parcheggio su Piazza Leonardelli. Le pavimentazioni sono quasi ultimate, come pure la palazzina spogliatoi, mentre per poter calpestare il terreno di gioco passerà qualche tempo. La sistemazione di Piazza Leonardelli troverà logico completamento con la realizzazione del marciapiede e nuova pavimentazione sul lato nord, facenti parte di un altro lotto di lavori che partiranno appena completate le pratiche di esproprio per l'acquisizione dei terreni necessari.

P.G.T.I.S.



Recentemente è stata approvata da parte del Consiglio comunale la revisione del Piano Generale e Tutela degli Inseguimenti Storici che interessa in modo particolare il centro storico della borgata, ma anche manufatti di pregio situati all'interno e all'esterno del perimetro urbano.

La redazione del Piano è in ossequio alla normativa provinciale che ha modificato il modo di classificare gli edifici rispetto al passato, esige una valutazione specifica per ogni edificio ed infine demanda il controllo alla Commissione Edilizia comunale (ora il controllo è demandato alla Commissione Comprensoriale di tutela del paesaggio).

Ora il Piano è al vaglio dei competenti organi provinciali per la definitiva approvazione e, nei confronti dei cittadini, è in salvaguardia, cioè deve essere rispettato nei suoi contenuti limitativi.

Parcheggio multipiano



L'opera di maggior valenza nei riguardi del centro storico è certamente il progettato parcheggio sul terreno dell'attuale parco di Via Dante Alighieri.

Si tratta di un parcheggio su tre piani dei quali uno interrato e due che sfruttano il dislivello fra la parte bassa e quella alta della strada.

I tre piani possono avere utilizzi distinti e separati e nella parte soprastante sarà ricostruita un'area verde.

Nelle intenzioni il parcheggio dovrà risolvere anzitutto le esigenze di parcheggio della Piazza Chiesa e zone limitrofe, ma anche parzialmente quelle che ora gravitano su Piazza S. Gottardo.

Quando l'opera sarà ultimata si potrà procedere ad una riqualificazione più importante della Piazza, potendo ridurre i posti macchina che ora occupano quasi totalmente le Piazze stesse. Attualmente il progetto ha ottenuto la conformità agli strumenti urbanistici ma manca delle necessarie autorizzazioni amministrative.

P.R.G.

È in corso la procedura per la revisione del Piano Regolatore Generale. In questi ultimi mesi di legislatura i tecnici incaricati hanno predisposto gli studi preparatori alla stesura del nuovo Piano.

Il Piano è un atto fondamentale per la Comunità. Con esso si delineano gli scenari futuri dell'uso del



territorio dettandone le regole che saranno vincolanti per più anni. Le aspettative in questo campo sono notevoli. Si auspica che un sereno e proficuo dibattito durante la campagna elettorale favorisca all'inizio della prossima legislatura la definizione di scelte puntuali in linea con le aspettative dei cittadini.

Opere in corso di realizzazione (bilancio 2000 o precedente)

Varie altre opere sono inserite nel piano delle opere pubbliche allegato al bilancio 2000 o a quello del 1999; per alcune sono stati iniziati i lavori, per altre si è a vari livelli di progettazione e dell'iter amministrativo.

Tra le più importanti possiamo citare:

- il recupero dell'ex Municipio ad uso biblioteca, sala civica e centro documentazione sui ritrovamenti archeologici; il progetto è cantierabile; da definire l'aspetto finanziario;



- la sistemazione di Piazza S. Gottardo - 1° lotto comprendente la rotatoria in zona Famiglia Cooperativa, le fermate autobus, la parte antistante la stazione ferroviaria Trento-Malè e la risistemazione della parte bassa del cortile scuole elementari, che verrà portata a livello strada; il progetto è finanziato, manca l'autorizzazione provinciale;

- sistemazioni stradali varie, prevalentemente pavimentazioni, escludendo le strade provinciali, tuttora di competenza P.A.T.

Qualcuna è in corso (Piazza Chiesa e vie limitrofe), altre in corso di progettazione o appalto (Via alla Grotta, Corso Libertà, Viale Europa ed altre minori), per altre ancora l'iter sarà più lungo necessitando di espropri (marciapiedi di Via S. Marco e Via Borgo Nuovo-S. Marco), per una non è definito il finanziamento (Ponte dei Muli);



vo-S. Marco), per una non è definito il finanziamento (Ponte dei Muli);

- canali irrigui: nel 2000 si prevede di completare il canale in zona 1° casello e quello parallelo all'argine del Noce in località Ischia;

- illuminazione pubblica: i lavori saranno curati dall'A.I.R. e i principali interventi sono previsti in Via Borgo Nuovo, Via Romana, Via Kennedy, Via Canè e in collegamento con la costruzione del sottopasso ferroviario di Via Canè.



Anziani

A favore della 3^a età diverse sono le iniziative proposte:

- concessione di idoneo appezzamento di terra per uso orto (usufruiti 22)
- attivazione corsi in collaborazione con l'UTET dei corsi dell'Università della 3^a età;
- sostegno economico o legislativo all'Associazione Anziani e Pensionati;
- soggiorni estivi al mare.

Giovani

Dal 1998 è attivo il progetto "Telemaco".

Questo intervento a favore dei giovani vede la collaborazione dei 4 Comuni della Rotaliana: Mezzocorona, Mezzolombardo, San Michele all'Adige e Roverè della Luna.

Da noi il progetto Telemaco ha preso l'eredità della nostra precedente iniziativa di "Mondo Giovani" sorta già dal 1992. L'attività viene esplicata nella nuova sede



ricavata presso l'edificio ex Mulino, è rivolta ai giovani che in questo luogo hanno la possibilità di incontrarsi e di proporre delle iniziative in cui loro sono gli artefici e protagonisti. Le attività spaziano dalla cultura, allo sport, alle gite e ad altre attività ricreative.

estate giovani

Iniziativa questa rivolta ai ragazzi/e dagli 8 ai 16 anni. Durante i mesi estivi, grazie alla fattiva collaborazione



ne delle tante Associazioni di volontariato, vengono proposte delle giornate ove i giovani possono socializzare e divertirsi nelle più svariate attività: sportive, culturali in gite, fino alle nuotate presso il lido di Salorno. La manifestazione nelle 4 edizioni proposte ha riscontrato un sempre maggiore consenso e partecipazione da parte dei giovani della borgata.

solstizio d'estate

La manifestazione "Solstizio d'Estate" giunta alla decima edizione rappresenta un appuntamento culturale fra i più importanti della Regione. Nel cortile delle scuole elementari e in altri caratteristici angoli della borgata si sono esibiti autori di fama nazionale proponendo degli spettacoli di grande qualità.



LE MOZIONI DISCUSSE durante la legislatura

1995

14 settembre 1995
Viabilità interna

(mozione presentata dai gruppi di minoranza)

La mozione approvata all'unanimità impegnava la Giunta ad adottare degli opportuni accorgimenti per garantire una migliore vivibilità nella borgata, in particolare si sollecitava a:

- intensificare i controlli sul territorio da parte delle forze dell'ordine;
- impegnare la P.A.T. a sistemare il cavalcavia ferroviario adeguandone anche l'illuminazione;
- impegnare la PAT a tenere in efficienza le strade di propria competenza interne al paese;
- installare dei semafori "intelligenti" lungo la Via 4 Novembre, Via Rotaliana, Via C. Battisti, Via Borgo Nuovo e Via Canè;
- accelerare la predisposizione di segnalazioni più appropriate all'incrocio fra Via 4 Novembre con Via S. Antonio e Via Rovereto;
- accelerare la realizzazione del marciapiede in Via Borgo Nuovo.

1996

21 febbraio 1996
TOSAP

(mozione presentata dai gruppi di minoranza)

La mozione, approvata a maggioranza, era tesa a sopprimere la TOSAP per quanto riguarda le occupazioni del suolo con tende da sole, i passi carrabili e le occupazioni con condutture idriche necessarie per l'attività agricola.

8 agosto 1996
Ufficio delle Entrate

(mozione presentata dai gruppi di maggioranza)

La mozione, approvata all'unanimità, è stata inviata al Ministero delle Finanze ed ai parlamentari trentini per segnalare l'inopportunità della soppressione dell'ufficio II.DD. di Mezzolombardo e per far sì che venga istituito un ufficio delle Entrate a Mezzolombardo e non solo uno sportello come previsto dal regolamento all'esame del Consiglio di Stato.

25 settembre 1996
Problema rifiuti

(mozione presentata dal gruppo Progressista)

La mozione, approvata all'unanimità, affrontava il problema dei rifiuti relativi in particolare alla raccolta differenziata, impegnando la Giunta a verificare lo stato della ns. Discarica ed adottando, ove possibile, delle forme di riciclaggio di determinati materiali. Si richiedeva anche uno spazio fisso di informazione e sensibilizzazione su queste problematiche sul Nottiziario comunale.

25 settembre 1996
Problema rifiuti

(mozione presentata dal gruppo Progressista)

La mozione, approvata all'unanimità, intendeva stimolare la P.A.T. ad adottare in tempi brevi una politica coerente nel campo del compostaggio prevedendo in particolare:

- la costruzione di piattaforme di compostaggio a livello comprensoriale per quanto riguarda la frazione "verde";
- l'utilizzo agronomico del compost;
- sensibilizzare gli operatori economici e gli addetti alla ristorazione alla riduzione della quantità di rifiuti e imballaggi, prevedendo anche incentivi e contributi a chi si impegna in questa direzione.

27 novembre 1996

Viabilità e parcheggi nel centro urbano

(mozione presentata dai gruppi di minoranza)

La mozione, approvata all'unanimità, impegnava la G.C. ad attivarsi per affidare a tecnici esperti l'incarico relativo alla realizzazione di uno studio sulla ridefinizione degli spazi in Piazza della Chiesa, Via Dante, Piazza S. Gottardo e Via 4 Novembre al fine di risolvere in modo razionale la viabilità ed il problema parcheggi magari con la realizzazione di opere sotterranee.

1997

17 aprile 1997

Pensiline per i fruitori dello Scuolabus

(Mozione presentata dai gruppi di minoranza)

La mozione, respinta a maggioranza, intendeva sollecitare l'installazione di idonee pensiline nelle località ove vi sono le soste degli scuolabus.

15 maggio 1997

Riforma della legge per l'elezione del consiglio regionale*(mozione presentata dalla maggioranza)*

La mozione, approvata all'unanimità, impegnava il Consiglio regionale ad approvare una riforma della legge per l'elezione del Consiglio regionale che consenta ai cittadini "di dare una indicazione forte sul candidato alla presidenza della Giunta e di scegliere maggioranze programmatiche omogenee".

15 maggio 1997

Viabilità e parcheggi nel centro urbano*(ordine del giorno presentato dalla maggioranza)*

Documento, approvato a maggioranza, ove sono indicati gli interventi che si intende realizzare per un miglioramento della viabilità ed un utilizzo degli spazi e parcheggi nel centro abitato.

Viene proposta per la prima volta l'intenzione di realizzare un parcheggio multipiano nell'area del parco urbano di Via Dante. Altri interventi proposti sono: privilegiare la percorrenza da Via Rotaliana alla Piazza S. Gottardo, mettendo lo stop su Via F.lli Grandi, invertire il senso unico di Via Cavallegeri e prevedere una diversa predisposizione delle aiuole all'incrocio Via 4 Novembre - Piazza S. Gottardo.

4 agosto 1997

Viabilità interna e modifiche al PUP*(mozione presentata dai gruppi di minoranza)*

La mozione, respinta a maggioranza, affronta il problema del traffico pesante che attraversa il centro urbano. Viene evidenziato che il fenomeno stagionale la cui intensità è variabile e legata in particolar modo all'attività estrattiva delle cave presenti lungo la strada per Roverè della Luna. Si voleva impegnare la Giunta ad attuare dispositivi atti a migliorare il problema, quali: istituzione di fasce orarie per il transito dei camion in centro paese, l'istituzione del limite dei 30 orari e l'asfaltatura delle strade interne.

Si voleva impegnare la G.C. a ritirare la richiesta di inserimento nel nuovo PUP di una circonvallazione dell'abitato attraverso la previsione di una strada provinciale e di approfondire l'opportunità di sfruttare la viabilità agricola esistente per creare una strada comunale che congiunga il primo casello con la provinciale di Via Canè.

4 agosto 1997

Derivazione idroelettrica sul fiume Noce*(Mozione presentata dal gruppo Progressista)*

Il documento, approvato all'unanimità, impegnava la

Giunta comunale ad opporsi alla domanda di proroga richiesta dalla SELM per la concessione di grande derivazione d'acqua ad uso idroelettrico sul fiume Noce. Si pretendeva, inoltre, dai responsabili dell'Autorità di Bacino un controllo affinché venga garantito il deflusso del minimo vitale (DMV), previsto dalla legge, sul fiume Noce.

4 agosto 1997

carico fiscale di tutte le fonti di riscaldamento nelle zone montane.*(Mozione presentata dal consigliere Tait Cristina)*

La mozione, approvata all'unanimità, invitava la R.T.A.A., la P.A.T. e il Governo affinché venga attuata ogni iniziativa per il riconoscimento della specificità dell'area montana, evidenziando la necessità di una generale diminuzione del carico fiscale di tutte le fonti di riscaldamento nelle zone montane.

30 ottobre 1997

Viabilità interna*(mozione presentata dai gruppi di minoranza)*

La mozione, respinta a maggioranza, intendeva impegnare la Giunta ad effettuare alcuni accorgimenti alla viabilità interna, quali il posizionare diversamente il semaforo in Via Rotaliana, il rifacimento delle strisce pedonali di Via Rotaliana e Via Canè ed il ripristino di quelle in Piazza S. Gottardo.

22 dicembre 1997

Manutenzione edificio Scuole Medie*(Mozione presentata dai gruppi di minoranza)*

La mozione, respinta a maggioranza, intendeva impegnare la G.C. ad attivarsi per effettuare delle manutenzioni all'edificio delle Scuole Medie in particolare per quanto riguarda i serramenti, il tetto della palestra ed il cortile., nonché la messa a norma dell'impianto elettrico e delle luci di emergenza.

1998

21 maggio 1998

Istituzione del servizio mensa presso le Scuole elementari*(Mozione presentata dai gruppi di minoranza)*

La mozione, approvata all'unanimità, impegnava la G.C. ad attivarsi per progettare e realizzare, entro l'inizio dell'anno scolastico 98/99, la nuova mensa presso la Scuola Elementare di Mezzocorona, al fine di garantire ai numerosi iscritti al tempo pieno un adeguato servizio.

1999

29 dicembre 1999

Costruzione parcheggio multipiano in Via Dante*(Ordine del giorno presentato dalla maggioranza)*

Il documento, approvato a maggioranza, sollecitava la G.P. ad adottare la deroga al P.G.T.I.S. al fine di consentire la costruzione del parcheggio multipiano in Via Dante. Parcheggio necessario per consentire il recupero degli edifici nel centro storico e per consentire una migliore vivibilità della Piazza Chiesa e zone limitrofe.

29 dicembre 1999

Piano generale dei centri storici*(Mozione presentata dal gruppo Indipendenti)*

La mozione, respinta a maggioranza, intendeva impegnare la G.C. a stralciare la previsione del parcheggio multipiano dal nuovo piano dei centri storici, consentendone in tal modo la sua approvazione da parte del Consiglio comunale.

29 dicembre 1998

Installazione di un semaforo lampeggiante nei pressi della Scuola Media*(Mozione presentata dai gruppi di minoranza)*

La mozione, respinta a maggioranza, intendeva impegnare la G.C. ad attivarsi per spostare il semaforo "intelligente" nel tratto di Via Rotaliana prospiciente l'edificio delle Scuole Medie, allo scopo di limitare la velocità dei mezzi ed a vantaggio della sicurezza dei pedoni.

29 dicembre 1998

Installazione di un semaforo all'incrocio di Via 4 Novembre*(Mozione presentata dai gruppi di minoranza)*

La mozione, approvata all'unanimità, impegnava la G.C. a dotare l'incrocio fra Via 4 Novembre, Via Rovereto e Via S. Antonio, teatro di numerosi incidenti, di apposito semaforo per regolare l'afflusso del traffico, o di altro dispositivo che dia comunque ampie garanzie di sicurezza.

INTERROGAZIONI discusse durante la legislatura

✓ 21 febbraio 1996 (presentata dai gruppi di minoranza): **futuro dell'area di proprietà della distilleria Val d'Adige.**

✓ 21 febbraio 1996 (presentata dai gruppi di minoranza): **problematiche relative alle cave site in località Maso Nuovo.**

✓ 21 febbraio 1996 (presentata dai gruppi di minoranza): **manutenzione di strade e parchi.**

✓ 27 novembre 1996 (presentata dai gruppi di minoranza): **viabilità rurale al "ponte dei Muli".**

✓ 27 novembre 1996 (presentata dai gruppi di minoranza): **illuminazione delle strade comunali.**

✓ 17 aprile 1997 (presentata dal PATT): **maggiori controlli in Piazza Trento.**

✓ 30 ottobre 1997 (presentata dal PATT): **sottopasso tra Via Fornai e Piazza Garibaldi.**

✓ 30 ottobre 1997 (presentata dai gruppi di minoranza):

za): **lottizzazione area "Sottodossi".**

✓ 30 ottobre 1997 (presentata dai gruppi di minoranza): **utilizzo dell'area sportivo/ricreativa in località Stont.**

✓ 22 dicembre 1997 (presentata dai gruppi di minoranza): **bilancio di previsione anno 1998.**

✓ 22 dicembre 1997 (presentata dai gruppi di minoranza): **utilizzo della sala consiliare per attività non istituzionale.**

✓ 22 dicembre 1997 (presentata dai gruppi di minoranza): **piste ciclabili nella Rotaliana.**

✓ 21 maggio 1998 (presentata dai gruppi di minoranza): **smantellamento delle linee elettriche dismesse sul territorio comunale.**

✓ 21 maggio 1998 (presentata dai gruppi di minoranza): **pericolosità degli argini del fiume Adige in occasione di forti precipitazioni atmosferiche.**

Consiglio comunale

anno	n. sedute
1995	7
1996	7
1997	11
1998	9
1999	8
2000	1

Giunta comunale

anno	n. delibere
1995	366 (da giugno '95)
1996	580
1997	547
1998	537
1999	469
2000	-

Rappresentanti nel comprensorio C5

Trapin Marco
Dalrì Mario
Bazzanella Giovanni
Bacca Giuseppe
Lechthaler Maurizio

Rappresentante comunale nel consorzio A.S.I.A.

Dorigati Bruno

Rappresentanti comunali nel Comitato di gestione della scuola materna

periodo 95/1998
Pancher Sandro
Pedron Roberta
periodo 98/2001
Fiamozzi Mauro
Giglioli Bianca

Rappresentante comunale nel consorzio B.I.M.

Negri Giuseppe

Rappresentante comunale nel Consorzio di Vigilanza Boschiva

Trapin Marco
Confalonieri Mauro

Commissione elettorale comunale

Martinelli Fabio
Dalrì Mario
Coletti Luca
Lechthaler Maurizio
supplenti
Bazzanella Giovanni
Zanini Gabriella
Permer Ezio
Fiamozzi Mauro

Consiglio direttivo biblioteca comunale

Negri Giuseppe
Zanini Gabriella
Melchiori Leone
Permer Ezio
Zandonai Adele (Pacher Giulia)
Vegher Chiara
Flor Cornelia
Lotto Elisa
Endrizzi Rita
Paternoster Stefano
Rossi Francesco

Commissione Comunale allo sport

Luchin Gino
Dalrì Mario
Fiamozzi Mauro
Dalvit Diego
Giovannini Mauro
Agostini Mario
Polo Maurizio

Commissione Commercio effettivi

Luchin Gino
Ferrari Margherita
Carli Remo
Bacca Giuseppe
Preti Sandromaria
Buson Gino
Rigotti Oliviero
Rodegher Bruno
Moser Carlo
Tonidandel Roberto
De Pretis Nadia
Dalpiaz Nicoletta

Fedrizzi Guido
Gasperi Ines
Scalvi Davide
Girardi Franco
Lucin Aldo
Busarello Elvio
supplenti
Aprato Elena
Donati Lorenza
Giuliani Antonio
Hauser Claudio
Endrizzi Luigi
Girardi Francesca
Furlan Andreina
Gottardi Alfeo
Giovannini Wilma
Bertagnolli Mauro
Kerschbaumer Ivano
Moser Guido
Simoni Mario
Mattedi Mario
Filippi Fabio
Gnes Marta
Dalvit Corrado

Commissione consiliare statuto e regolamenti

Mustaffi Corrado
Tonioli Carlo
Permer Ezio
Giovannini Pierfranco
Zanini Gabriella
Negri Giuseppe

Commissione notiziario comunale

Trapin Marco
Negri Giuseppe
Pedron Roberto (Surroga con

Martinelli Fabio)
Giovannini Pierfranco
Permer Ezio
Coletti Luca
Trapin Piergiorgio
Postal Paola
Buttiglieri Paolo (direttore)

Commissione alloggi protetti centro S.Gottardo

Tait Cristina
Maccani Bruno (surroga con Bazzanella Giovanni)
Permer Ezio
Berghem Tullio
Agostini Cristina
Assistente sociale
Ufficiale sanitario

Commissione per le attività di parrucchiere e mestieri affini

Trapin Marco
Pichler Mario
Carbone Elia
Tomezzoli Mara
Busetti Franco
Schgraffer Claudia
Zanotelli Luciana
Dalvit Corrado
Vigile Urbano
Ufficiale Sanitario

Consorzio rotaliano per la promozione sportiva

Luchin Gino
Girardi Franco
Pedron Roberto
Pancher Sandro

Commissione edilizia

Trapin Marco	Bortolotti Mario
Dalrì Mario	Betta Corrado
Donati Lorenza	Dallatorre Alfonso
Celva Alberto	Ceolan Adriano
Endrizzi Sergio	Bazzanella Mario

Rilascio concessioni edilizie

Anno	Autorizzazioni	Concessioni
1995	74	58
1996	59	41
1997	86	59
1998	98	55
1999	130	59